

Condições de vivianda para las jóvenes negras

en São Paulo

2022 y 2023



Índice

1. MUDE com Elas _____	3
2. Las condiciones de vivienda de las jóvenes negras en São Paulo: ¿consecuencias o causas de la desigualdad? _____	4
2.1 Vulnerabilidades encontradas en barrios mayoritariamente negros / Caracterización de los territorios negros / Periferias de São Paulo _____	5
2.2 Datos sobre las desigualdades raciales en São Paulo, por territorios territorios: periferias, asentamientos subnormales, favelas y ocupaciones _____	6
2.3 Desventajas de las mujeres negras: dedicación al trabajo doméstico / lucha por el derecho a la ciudad, a una vivienda digna y al empleo _____	7
2.4 Vivir en regiones periféricas y las dificultades para acceder al mercado laboral formal mercado laboral _____	8
2.5 Movilidad urbana y derecho a la ciudad: los retos de los trabajadores que viven en la periferia de São Paulo _____	9
3. Estructura de la población y acceso al mercado laboral _____	10
4. Educación _____	13
5. "Sin oportunidad de trabajar o estudiar" _____	15
6. Desempleo e infrautilización _____	17
7. Precariedad laboral e ingresos _____	19
8. Condiciones de vivienda _____	21
9. Consideraciones finales _____	26
10. Apéndice: Plan tabular _____	27

1. MUDE com Elas

El proyecto MUDE con Ellas, implementado por Ação Educativa y CEERT con el apoyo de Terre des Hommes y el Ministerio Alemán de Cooperación y Desarrollo (BMZ), es una acción transformadora emblemática en el programa Cono Sur y contribuye a alcanzar el objetivo estratégico de TDH centrado en la promoción de la justicia de género para vivir en un mundo libre de violencia y discriminación de género. **Para el programa del Cono Sur, no hay justicia de género sin justicia étnico-racial.**

El Proyecto MUDE com Elas, por tanto, es una iniciativa multipartita destinada a superar las desigualdades de género y raza en el mercado laboral brasileño, con especial atención a mujeres jóvenes negras. Su estructura se basa en dos frentes principales: la incidencia política y la integración profesional. El objetivo central es aumentar el acceso y la permanencia de las jóvenes negras en el mercado laboral a través de la formación, la producción de conocimiento, la incidencia política y la movilización de una amplia red multipartita formada por organizaciones de la sociedad civil, empresas, gestores públicos y los propios jóvenes.

La experiencia de la primera fase del MUDE com Elas (2020-2023) muestra que las acciones de movilización social e incidencia son esenciales para promover cambios estructurales, sostenibles y duraderos en el abordaje de la discriminación de género y racial en el mercado de trabajo. A partir de estas acciones, el proyecto consiguió ampliar y profundizar el debate sobre el tema, elaborar propuestas de políticas públicas e influir directamente en las decisiones públicas con potencial para ampliar las oportunidades y mejorar las condiciones de vida de los jóvenes. **Inspirada en la perspectiva freireana de la "esperanza", la Red Multiactora MUDE com Elas es uno de los principales legados de la iniciativa, permitiendo fortalecer el diálogo entre diferentes sectores sociales y promover cambios concretos y sostenibles en la realidad del trabajo en Brasil.**

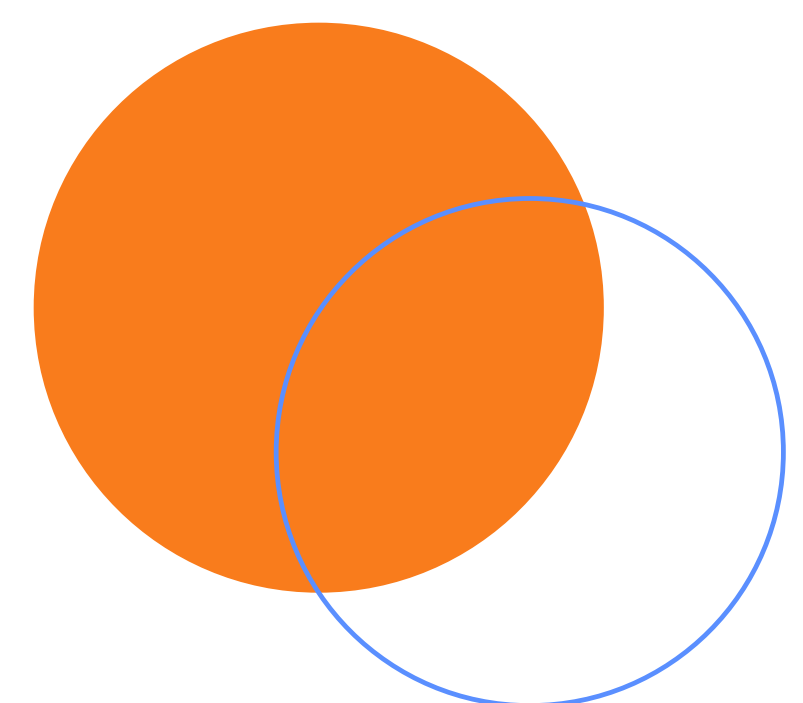

2. Las condiciones de vivienda de las jóvenes negras en São Paulo: consecuencias o causas de la desigualdad?

Los jóvenes negros de Brasil, especialmente las jóvenes negras, se enfrentan a retos que van mucho más allá de las elecciones individuales. El racismo estructural, el sexismo y la desigualdad socioeconómica actúan conjuntamente para restringir las oportunidades y condicionar las trayectorias. En el municipio de São Paulo, estas barreras se manifiestan con fuerza en la educación, el mercado laboral y las condiciones de vivienda, revelando un escenario persistente de exclusión.

Los datos presentados en este estudio, basados en el **Censo Demográfico de 2022 y en la PNAD Continua de 2023**, ponen de manifiesto estas desigualdades. A pesar de representar una porción significativa de la población joven de la ciudad, **las jóvenes negras tienen más dificultades para acceder y permanecer en la educación formal, enfrentan mayores tasas de desempleo y subutilización de la fuerza de trabajo, y están más expuestas a condiciones precarias de vivienda**. Además, el fenómeno de "los sin oportunidades de trabajo y estudio" afecta desproporcionadamente a esta población, aumentando el riesgo de vulnerabilidad social.

Estas disparidades no son meras estadísticas; representan historias de vida marcadas por restricciones impuestas desde la infancia y perpetuadas a lo largo de la edad adulta. La ausencia de políticas públicas eficaces, unida a la falta de un mercado laboral realmente inclusivo, refuerza un ciclo de precariedad que compromete el futuro de miles de jóvenes negras en São Paulo.

Frente a este escenario, este estudio busca no sólo evidenciar estas desigualdades, sino también subsidiar reflexiones y estrategias para la construcción de políticas más justas e inclusivas.

Entender el impacto de estas condiciones es el primer paso para transformar la realidad de la juventud negra en São Paulo, promover la equidad y garantizar que las oportunidades sean accesibles para todos.

2.1 Vulnerabilidades encontradas en territorios mayoritariamente negros / caracterización de los territorios negros / Periferias de São Paulo

Los territorios urbanos más alejados de los centros han sido ocupados históricamente por la población negra, que se enfrenta en estos espacios a vulnerabilidades socioambientales, por lo que son el grupo más afectado por los desastres climáticos y tienen que hacer frente a riesgos hidrológicos -inundaciones, crecidas e inundaciones-, geológicos -desprendimientos de tierras-, inseguridad alimentaria, pérdidas materiales y humanas, etc.

Los territorios de mayoría negra se caracterizan por ser zonas con los peores niveles de contaminación del aire y el agua, infraestructuras insuficientes y servicios medioambientales básicos insatisfactorios. La mayoría de los hogares están encabezados por mujeres.

Son las llamadas **aglomeraciones subnormales**, cuyos patrones urbanos son irregulares y carecen de servicios públicos esenciales como saneamiento básico y acceso adecuado a la electricidad. En la ciudad de São Paulo, por ejemplo, aunque el acceso al agua potable es prácticamente universal (99%), la intermitencia del suministro afecta desproporcionadamente a las zonas periféricas y de bajos ingresos. **En la mayor ciudad del país, el 37% de la población es negra, mientras que, en las zonas con riesgo de desprendimientos, la proporción es del 55%. Las mujeres que ganan hasta 1 salario mínimo y son responsables del hogar representan el 8,4% de la población de São Paulo, pero el 12,6% en las zonas con algún grado de riesgo geológico.** ¹



[1] Datos del informe: Racismo ambiental y justicia socioambiental en las ciudades - Instituto Pólis/2022

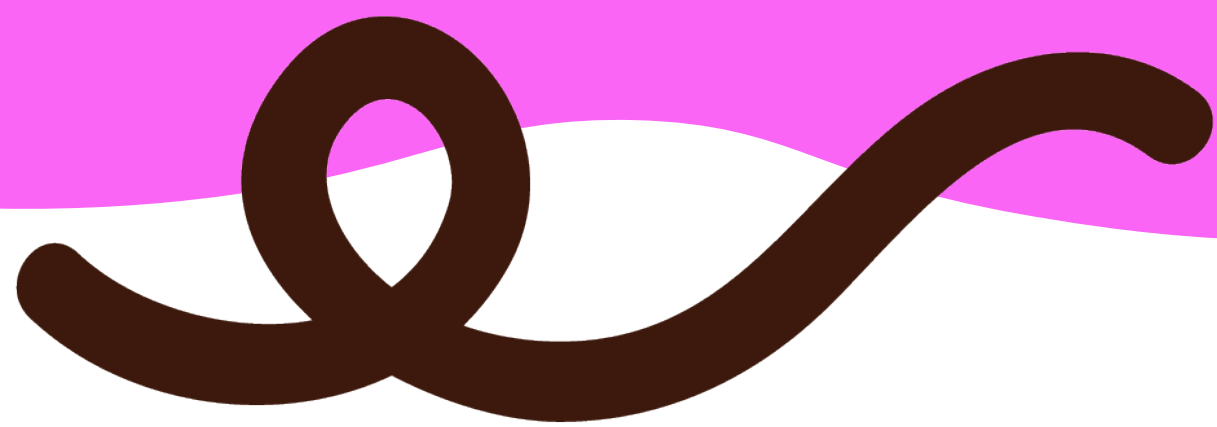

2.2 Datos sobre desigualdades raciales en São Paulo, basados en territorios: periferias, asentamientos subnormales, favelas y ocupaciones.

Según datos del estudio "**Desigualdades Sociales por Color o Raza en Brasil/2022**", las condiciones de vivienda y propiedad son muy desiguales entre blancos, negros y pardos en nuestro país. La población negra se enfrenta a una situación de mayor inseguridad en la tenencia e informalidad en la propiedad de la vivienda. Entre la población que vive en casa propia, el 20,8% de los pardos y el 19,7% de los negros viven en casas sin papeles, mientras que la proporción entre los blancos es de casi la mitad (10,1%).

En São Paulo, los barrios periféricos concentran el mayor número de familias en favelas. Son barrios mayoritariamente negros, con población joven y baja esperanza de vida. Los datos muestran que el 37,1% de la población de São Paulo se declara negra o parda, pero en los barrios alejados del centro este porcentaje puede llegar a superar el 60%, como ocurre en Jardim Ângela. En los barrios considerados de categoría, los que tienen mejores infraestructuras y mejor acceso al empleo y a la sanidad, el porcentaje de población negra es bajo, como Moema, con sólo un 5,8% de la población autodeclarada negra².

Además de estar lejos del centro -y, por consiguiente, de los lugares de trabajo, ya que los empleos formales se concentran en el centro - las periferias de São Paulo se enfrentan a problemas relacionados con la conectividad. La desigualdad digital es una realidad que se hizo más evidente durante la pandemia de Covid-19 y persiste en la actualidad. La distribución media de antenas de Internet móvil en la ciudad es de cuatro por kilómetro cuadrado, pero en barrios ricos como Itaim Bibi, este número es mucho mayor (49,3), mientras que en Marsilac, uno de los barrios más alejados, hay el menor acceso: apenas 0,02.³

[2] <https://periferiaemmovimento.com.br/mapadadesigualdade112022/>

[3] <https://periferiaemmovimento.com.br/mapadadesigualdade112022/>

2.3 Desventajas de las mujeres negras: dedicación al trabajo doméstico / lucha por el derecho a la ciudad, a una vivienda digna y al empleo

Las personas negras y pobres viven mayoritariamente en los márgenes de los centros urbanos y en situaciones de precariedad habitacional. Por ello, es necesario debatir sobre la vivienda digna, el derecho a la ciudad, la movilidad urbana y el acceso a empleos decentes. Según datos del Instituto de Investigación Económica Aplicada (IPEA)⁴, **el 43% de la población negra del país está por debajo del umbral de la pobreza y el 19% gana menos de ¼ del salario mínimo. En este contexto, las mujeres negras ocupan y constituyen el mayor porcentaje de viviendas irregulares y asentamientos subnormales del país, es decir, viviendas situadas en zonas peligrosas u ocupaciones en condiciones precarias. Las mujeres negras también representan el mayor número de familias del tipo "mujer con hijos".**

El trabajo a domicilio y el cuidado de niños y/o ancianos y personas con discapacidad, combinados con la falta de una red de apoyo, han alejado a las jóvenes negras del trabajo y el estudio. Según datos divulgados en 2024 por el IBGE, las mujeres negras y morenas de entre 15 y 29 años representan el 45,2% del total de jóvenes del país que no estudian ni trabajan. De todos los jóvenes del país que no estudian ni trabajan. Este es el nivel más alto jamás mostrado por la Síntesis de Indicadores Sociales - encuesta realizada desde 2012. Mientras que las mujeres negras representan casi la mitad de todas las personas que no estudian ni trabajan, las blancas representan el 18,9%.

En cifras absolutas, hay 4,6 millones de mujeres negras en esta situación. De ellas, el 23,2 % están clasificadas por el IBGE como desempleadas, lo que significa que forman parte de la fuerza laboral, pero no han encontrado trabajo. El 76,8 % están fuera de la fuerza laboral. Esto significa que ni siquiera pueden encontrar trabajo; son estas mujeres negras y morenas las que ni siquiera pueden encontrar trabajo.



[4] <https://terradedireitos.org.br/noticias/noticias/especial-julho-das-pretas-a-luta-por-moradia-digna-e-as-mulheres-negras-perifericas/22870>

2.4 Vivir en regiones periféricas y las dificultades para entrar en el mercado laboral formal

Cuanto más lejos del centro, mayores son las dificultades para acceder al mercado laboral formal. La discriminación por código postal existe; se trata de la dinámica de discriminación que sufren los ciudadanos, motivada por los territorios donde viven. Una encuesta realizada por la Fundación Marea Setúbal reveló que el **95,9% de los que viven en la periferia de la ciudad ya han sufrido algún tipo de discriminación por vivir donde lo hacen, y de ellos, el 76,2% ha sentido la necesidad de mentir sobre el barrio en el que viven para evitar problemas a la hora de ser contratados.**⁵

La oferta de transporte público de calidad ha sido otro obstáculo para los habitantes de las periferias. Según el Instituto de Investigación Económica Aplicada (Ipea)⁶, en la capital de São Paulo, las personas ricas tienen 9,5 veces más probabilidades de ir andando al trabajo, algo que se explica por la distribución socioespacial de la renta y las oportunidades y por el tamaño de la ciudad, que hace que los pobres se concentren lejos de las principales zonas de trabajo, mientras que ocurre lo contrario con los ricos. La falta de acceso también se produce en relación con los servicios; por ejemplo, en São Paulo, los blancos tienen un 80% más de acceso a los hospitales de alta complejidad. Esta desigualdad persistente en la ciudad es también resultado de la segregación espacial, así como de cuestiones estructurales generadas por la desigual distribución espacial del sistema de transportes, las infraestructuras y el desarrollo urbano.

Los barrios situados en la periferia de la ciudad tienen muy pocos empleos y pocas oportunidades profesionales, por lo que se produce una migración de la periferia al centro. En São Paulo, el lugar con menor número de empleos de toda la capital es Cidade Tiradentes, en el extremo este, con 0,24 empleos formales por cada 10 habitantes, según el Mapa de la Desigualdad 2018.



La media de toda la capital es de 6,74 empleos formales por cada 10 personas. La región con más empleos es Barra Funda, con 59,24.

Todos los distritos periféricos están por debajo del promedio de empleos formales de la capital. Si quieren quedarse cerca de casa, los residentes son rehenes del desempleo o de los trabajos no registrados.

[5] <https://fundacaotidesetubal.org.br/a-vida-de-quem-perde-uma-vaga-de-emprego-por-morar-na-periferia/>

[6] Estudio - Desigualdades socioespaciales en el acceso a las oportunidades en las ciudades brasileñas / 2019

2.1 Movilidad urbana y derecho a la ciudad: retos de los trabajadores de la periferia de São Paulo.

El tiempo que se tarda en llegar al trabajo puede cambiar mucho según el código postal, al igual que la disponibilidad de transporte público. En general, los empleos formales suelen estar en el centro, donde hay más ingresos entre los residentes. Los trabajadores pobres, en cambio, tienen que desplazarse diariamente desde la periferia. Según la encuesta "Vivir en São Paulo: Trabajo e Ingresos" de Rede Nossa São Paulo e Ibope, publicada en 2019, la población de la región este pasa 1,50 horas cada día desplazándose al trabajo. Es importante recordar que esta es una región con muy pocos empleos y una gran población, y que tiene que lidiar diariamente con medios de transporte insuficientes.

La mayoría de las personas que se desplazan diariamente de la periferia al centro de la ciudad son mujeres, con un 54%. Son jóvenes (71%), pertenecen a las clases D y E (76%) y se declaran negras o morenas (52%)⁷.

A largo plazo, perder el tiempo en transportes públicos abarrotados afecta a la salud de los trabajadores, ya que provoca agotamiento físico y emocional, lo que se traduce en una pérdida de productividad y hace que estas personas se inserten cada vez más en empleos peor remunerados y precarios.

No hay tiempo para el ocio y la cultura.

Es importante recordar que las mujeres negras son las mayores usuarias del transporte público, también son las personas que dedican más del doble de horas semanales al trabajo doméstico y a los cuidados no remunerados, en comparación con los hombres. Es el colectivo que menos utiliza el coche privado para realizar sus desplazamientos diarios. En el caso de las mujeres blancas, los datos de la Encuesta por Muestreo de Hogares de Distrito (PDAD - 2021) muestran que son el segundo grupo que más utiliza el coche, por detrás de los hombres blancos. Aunque también se encargan del trabajo reproductivo -con menor carga-, utilizan mucho menos el autobús o el metro. Por lo tanto, pensar en una política de movilidad urbana accesible y plural sólo será posible si se tienen en cuenta las especificidades de las mujeres negras, es decir, las políticas de movilidad urbana deben tener en cuenta factores como la raza y el género.

Para mitigar los problemas de movilidad que sufre la población periférica de la ciudad de São Paulo, es necesario descentralizar los lugares de trabajo, permitiendo que más personas vivan cerca de los empleos, así como ampliar la red de transporte público. Hay que llevar el trabajo al lugar donde vive la gente mediante una legislación que reduzca los impuestos y anime a las empresas a trasladarse a las periferias.

[7] USP Research: Centro de Estudios Metropolitanos. Nota Técnica N°10. Acceso a la ciudad, transporte y vivienda. Sep/2021.

A woman with long, dark braids is shown in profile, looking down at a pink smartphone she is holding in her right hand. She is wearing a bright yellow sleeveless top. Her left hand is resting on the head of a small, dark-colored dog. She is wearing a black beaded bracelet on her right wrist and a gold ring on her left hand. The background is a blurred outdoor setting with a concrete wall and some greenery.

03 |

Estructura de la población y acceso al mercado de trabajo

Estructura de la población y acceso al mercado laboral

Gráfico 1: Distribución de la población joven total (14 a 29 años) y en la fuerza de trabajo por sexo/color/raza.

Municipio de São Paulo, 2023.

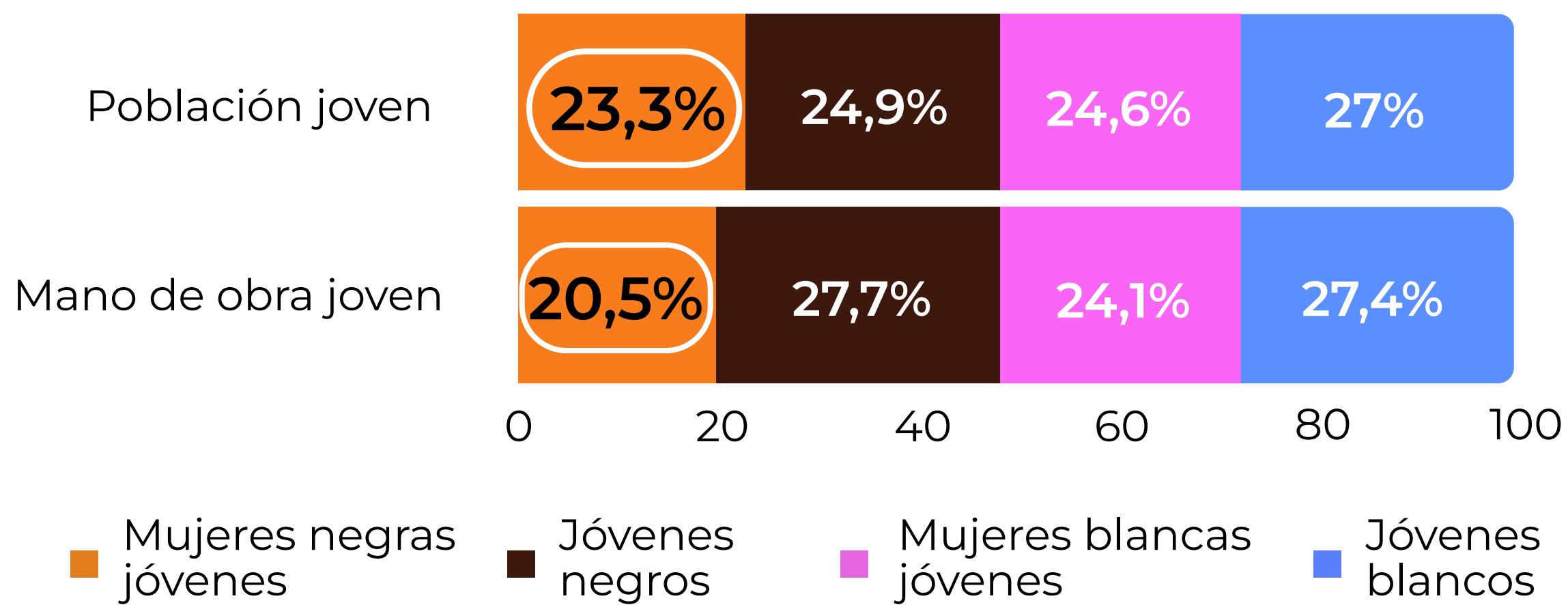

Fuente: Encuesta Nacional Continua Anual por Muestreo de Hogares (IBGE). Acumulado de las primeras visitas.
Nota: Negros= negros y pardos; blancos= blancos y amarillos.

Según la PNAD Continua 2023, el municipio de São Paulo tiene 12.530.571 habitantes, de los cuales 10.510.994 están en edad de trabajar - 14 años o más - y 2.986.396, el 23,8% de la población residente, pueden ser clasificados como jóvenes, entre 14 y 29 años.

Quando nos fijamos en la participación o el acceso de las personas al mercado laboral, la primera desigualdad de color/raza y género es evidente. Si en la población en edad de trabajar, por ejemplo, las mujeres negras representan el 22,0% del total, pero el 20, de la población activa. En el caso de los jóvenes, la desigualdad se amplía: mientras que las jóvenes negras representan el 23,3% de los jóvenes, entre los de este grupo de edad que participan en el mercado laboral, las mujeres negras sólo representan el 20,5%*. A título comparativo, las jóvenes blancas representan el 24,6% de la población joven, mientras que representan el 24,1% de la población activa en el mismo grupo de edad.

Las jóvenes negras son **23,3%** pero representan **20,5%** del mercado laboral*.



Gráfico 2: Tasa de participación de la población joven (14 a 29 años) en la fuerza de trabajo, por sexo/color/raza.

Municipio de São Paulo, 2023.

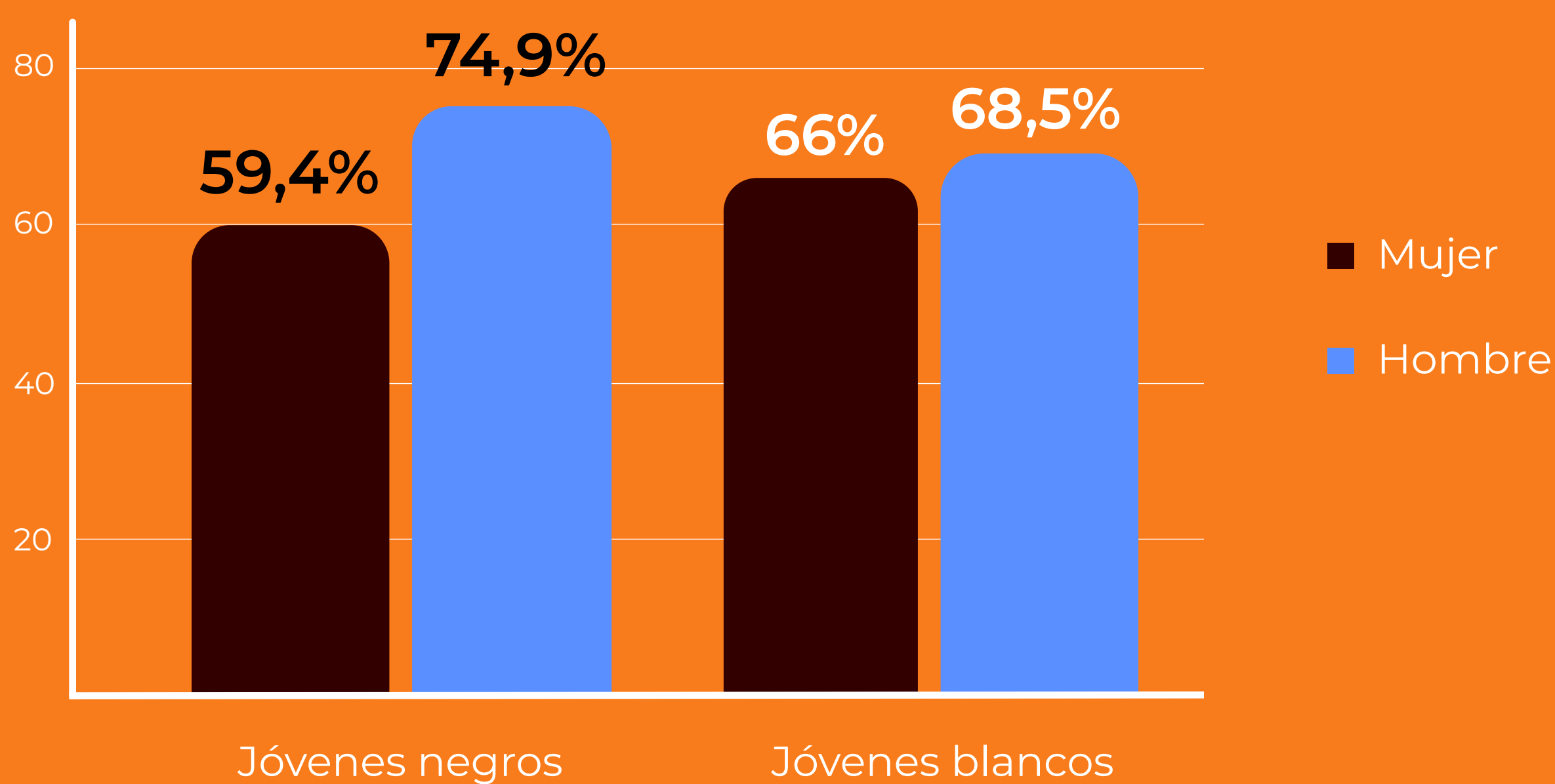

Fuente: Encuesta Nacional Continua Anual por Muestra de Hogares (IBGE). Acumulado a partir de la 1ª visita.

Nota: Negros = negros y pardos; Blancos = blancos y amarillos.

Existe una clara disparidad racial en la participación en la población activa:

- **Las jóvenes negras:** Representan el **59,4%** en la tasa de participación, mientras que la tasa de las **jóvenes blancas es del 66,0%**.
- **Jóvenes negros:** Representan el **74,9%** de la tasa de participación en la población activa, frente al **68,5% de los jóvenes blancos**.

Esta discrepancia reflexiona un sistema en el que las jóvenes negras se enfrentan a barreras estructurales, como la necesidad de **asumir tareas domésticas o cuidar de familiares**, así como a la falta de oportunidades y a un mercado laboral poco inclusivo. En el caso de los jóvenes negros, **la incorporación temprana al mercado laboral y la interrupción de los estudios para trabajar son retos recurrentes**. La falta de políticas públicas específicas agrava aún más esta realidad.

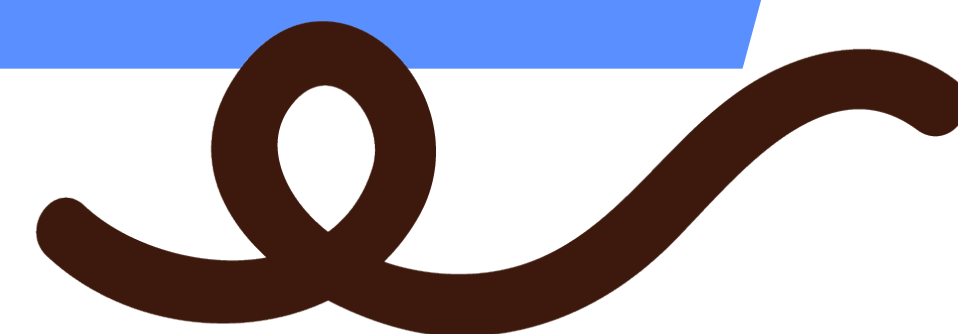



04 | Educación

Educación

Gráfico 3: Proporción de jóvenes que van a la escuela o a la universidad, por grupo de edad y sexo/color/raza.

Municipio de São Paulo, 2023.

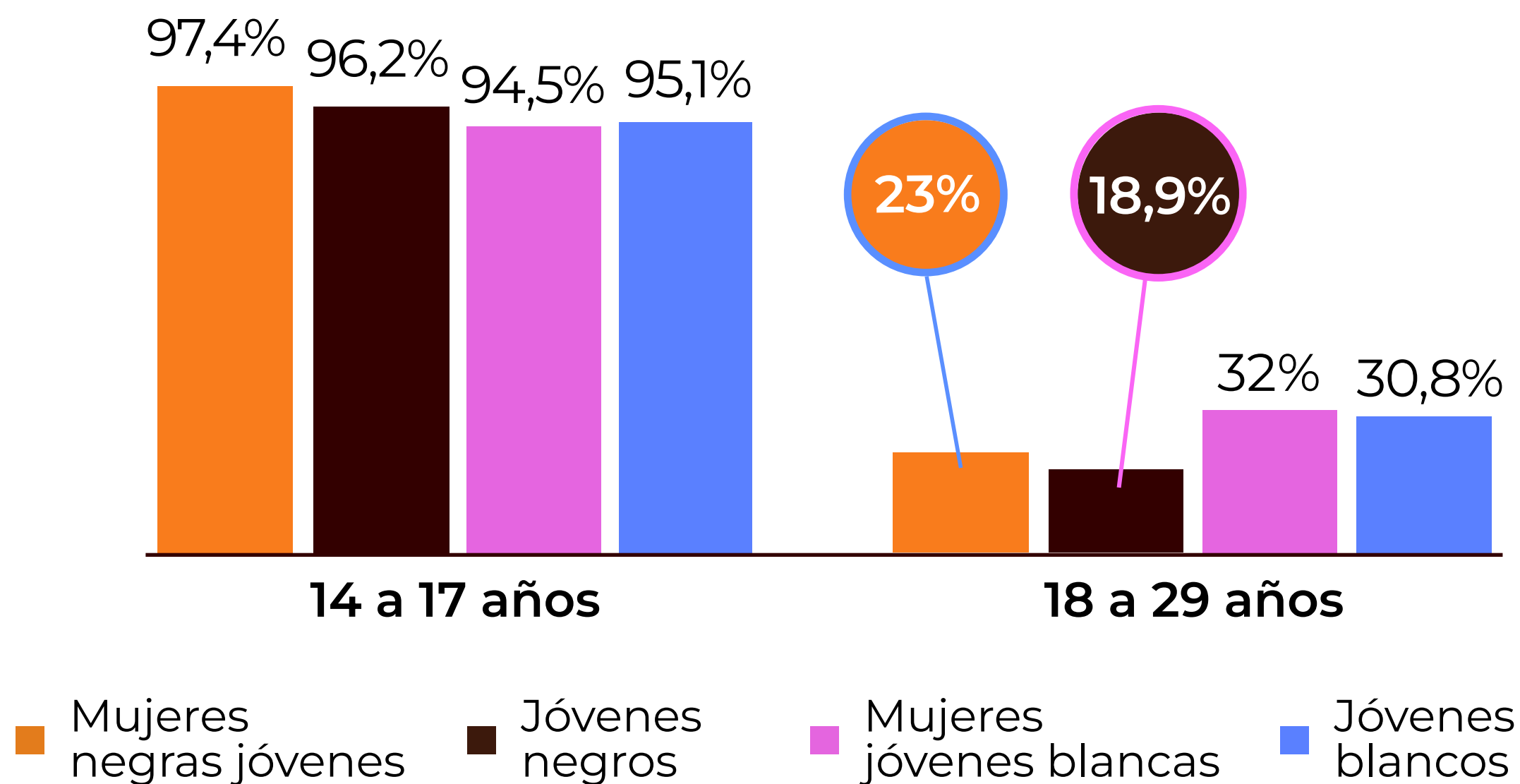

Fuente: Encuesta Nacional Continua Anual por Muestra de Hogares (IBGE). Acumulado de las primeras visitas. Nota: Negros = negros y pardos; Blancos = blancos y amarillos.

La trayectoria educativa está marcada por altas tasas de abandono en la transición a la edad adulta:

Asistencia escolar:

- Entre los 14 y los 17 años, las jóvenes negras van más a la escuela (97,4%) que las blancas (94,5%).
- Entre los 18 y los 29 años, sólo el 23,0% de las jóvenes negras siguen estudiando, frente al 32% de las jóvenes blancas

Finalización de los estudios:

- Entre los jóvenes de 18 a 24 años, el 71,1% de las mujeres negras han terminado la enseñanza secundaria, frente al 88,2% de las mujeres blancas.
- En el grupo de edad de 25 a 29 años, sólo el 29,7% de las jóvenes negras tiene estudios superiores incompletos o completos, frente al 53,4% de las jóvenes blancas.

Estas cifras muestran cómo las barreras raciales afectan a la permanencia y progresión en la educación, limitando el acceso de las jóvenes negras a mejores oportunidades en el mercado laboral y contribuyendo al mantenimiento de las desigualdades sociales.

CALLE 274

05 | "Sin oportunidad de Trabajo y Estudio"



"Sin oportunidad de trabajar y estudiar"

El grupo de jóvenes que no estudian, no trabajan y no buscan empleo, a menudo denominado "los que no tienen oportunidades de trabajo y estudio", está formado predominantemente por mujeres jóvenes negras:

- El 18,6% de las jóvenes negras se encuentran en esta condición, frente al 7,9% de las jóvenes blancas.
- Entre las mujeres jóvenes fuera de la fuerza laboral, el 45,7% de las mujeres negras no asisten a la escuela, mientras que sólo el 23,2% de las chicas blancas se encuentran en esta situación.

La condición de "sin oportunidades" suele estar vinculada a las responsabilidades domésticas y a la falta de infraestructuras sociales de apoyo a estas jóvenes, como guarderías y programas de apoyo al primer empleo.

Gráfico 5: Proporción de jóvenes que no estudian, no trabajan o no buscan trabajo (sem inactivos), por sexo/color/raza.

Municipio de São Paulo, 2023.

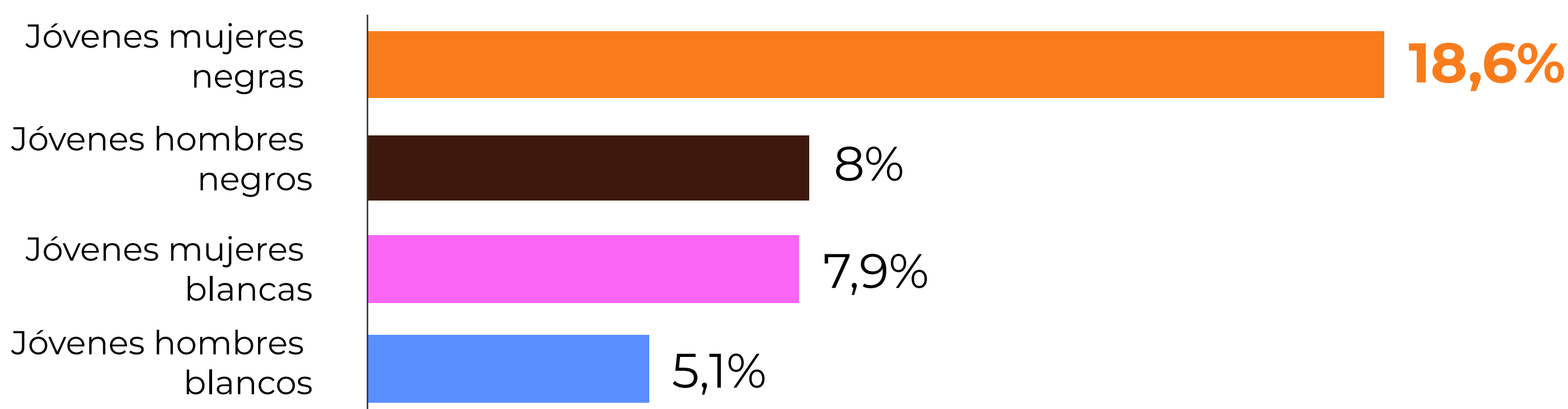

Fuente: Encuesta Nacional Continua Anual por Muestra de Domicilios (IBGE). Acumulado a partir de la 1ª visita. Nota: Negros = negros y pardos; Blancos = blancos y amarillos.

Gráfico 6: Situación en relación a la asistencia a la escuela/universidad de los jóvenes que no están en el mercado de trabajo (no tienen o no buscan empleo), por sexo/color/raza.

Municipio de São Paulo, 2023.

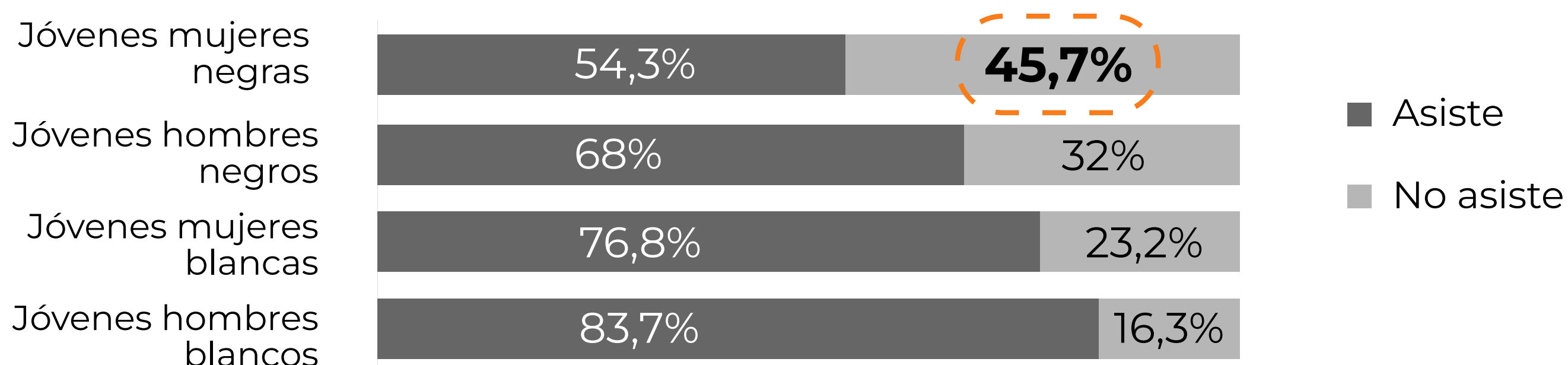

Fuente: Encuesta Nacional Continua Anual por Muestra de Domicilios (IBGE). Acumulado de 1ª visita. Nota: Negros = negros y pardos; Blancos = blancos y amarillos.

A woman wearing a vibrant, multi-colored floral dress and sunglasses is walking towards the camera on a concrete path. The path is bordered by a rusty metal railing on the left. In the background, there are several multi-story brick buildings, some with blue-painted sections. Utility poles with wires and a transformer are visible. A blue water tank is mounted on a building in the upper left. The scene is brightly lit, suggesting a sunny day.

06 |

Desempleo y subutilización

Desempleo y Infrautilización

Gráfico 7: Tasa de desempleo, tasa de subutilización y proporción de jóvenes que no estudian, no trabajan, pero buscan trabajo (nones activos), por sexo/color/raza. Municipio de São Paulo, 2023.

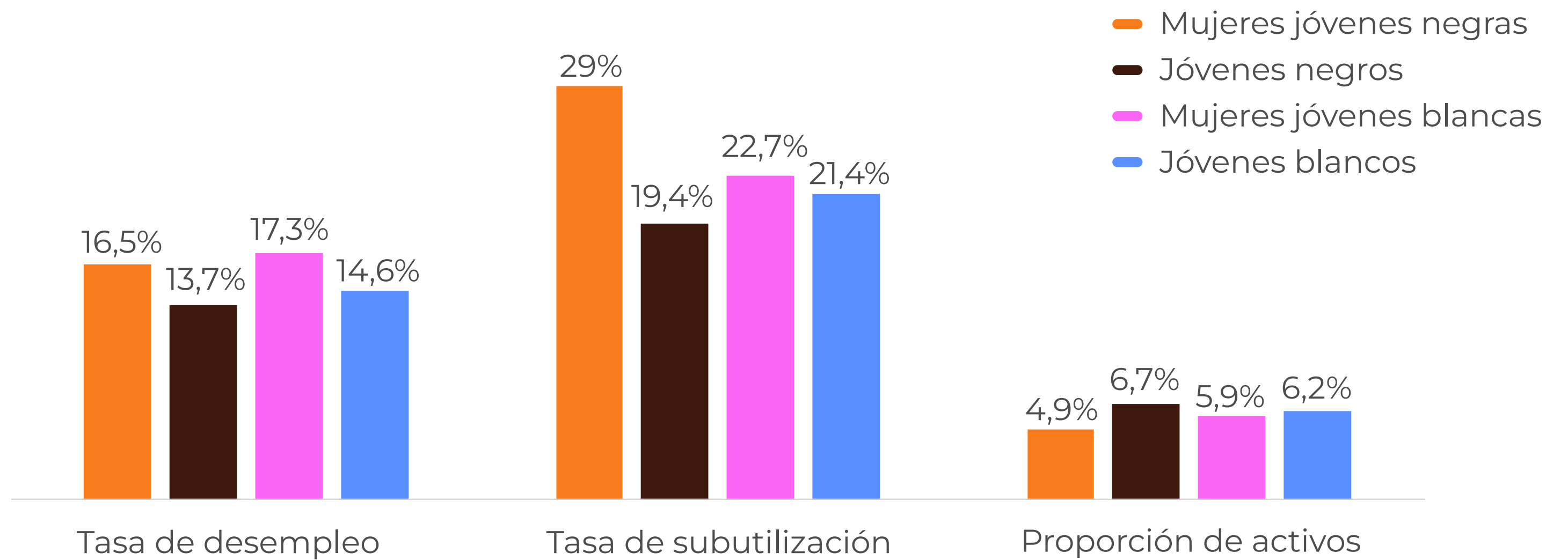

Fuente: Encuesta Nacional Continua Anual por Muestreo de Hogares (IBGE). Acumulado a partir de la 1ª visita. Nota: Negros = negros y pardos; Blancos = blancos y amarillos.

La desigualdad también persiste entre los que buscan trabajo:

Subutilización de la fuerza de trabajo:

- ▶ Las jóvenes negras representan el 26,7% de las personas infrautilizadas, mientras que las jóvenes blancas son el 24,1%.



Las tasas de infrautilización apuntan a un mercado laboral que, además de desigual, responde menos a las necesidades de las jóvenes negras, lo que se traduce en una menor estabilidad y seguridad económica.



07 |

Precariedad laboral e ingresos

Precariedad profesional e ingresos

Gráfico 8: Proporción de jóvenes en situación precaria según sexo/color/raza.

Municipio de São Paulo, 2023.

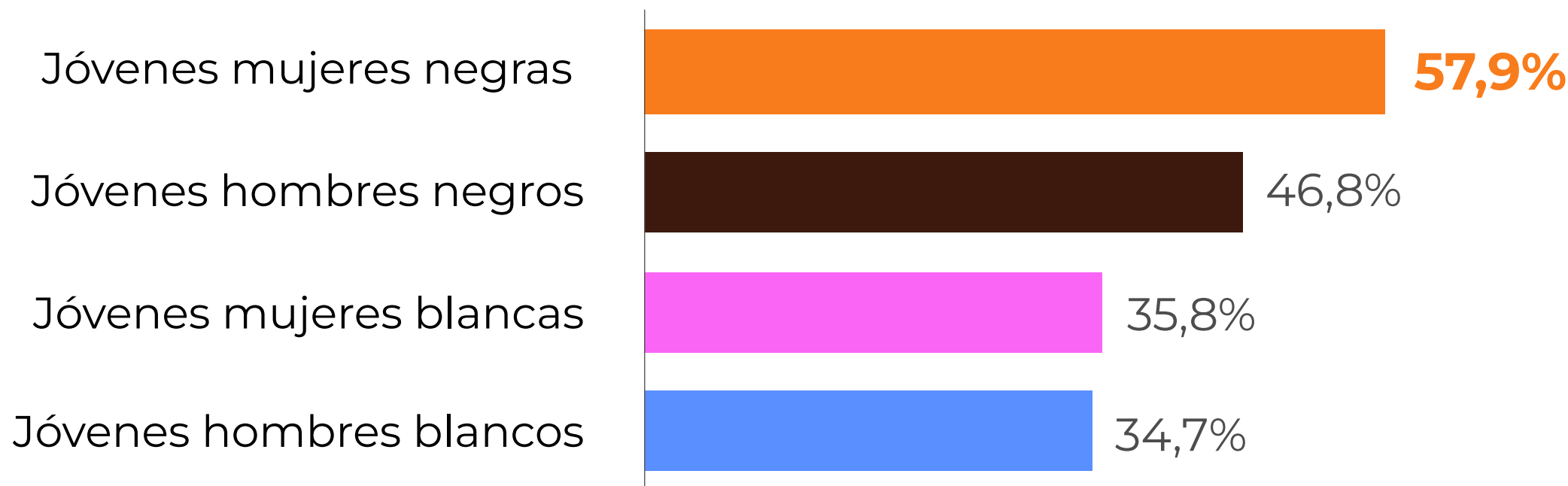

Fuente: Encuesta Nacional Continua Anual por Muestra de Domicilios (IBGE). Acumulado de 1ª visita.
Nota: Negros = negros y pardos; Blancos = blancos y amarillos.

Gráfico 9: Ingreso medio mensual de los jóvenes ocupados, por sexo/color/raza.

Municipio de São Paulo, 2023.

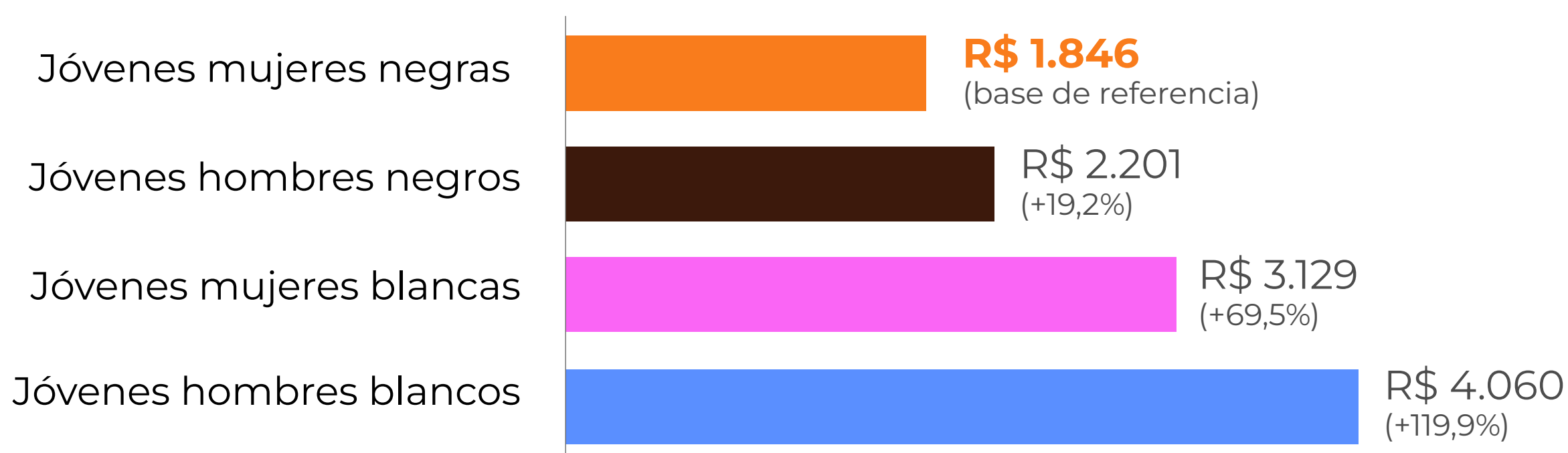

Fuente: Encuesta Nacional Continua Anual por Muestra de Domicilios (IBGE). Acumulado a partir de 1ª visita. Nota: Negros = negros y pardos; Blancos = blancos y amarillos.

Entre los jóvenes que encuentran trabajo, las condiciones laborales revelan desigualdades que se perpetúan a lo largo de la vida de los negros:

Precariedad laboral:

- El 57,9% de las jóvenes negras empleadas se encuentran en condiciones precarias, frente al 35,8% de las jóvenes blancas.
- Esta cifra refleja la concentración de jóvenes negras en empleos informales, con salarios bajos y sin prestaciones.

Ingresos:

- Las jóvenes negras ganan **una media de 1.846 reales al mes**, mientras que las jóvenes blancas ganan 3.129 reales, un 69,5% más que las jóvenes negras de media



08 |
**Condiciones
de vivienda**

Condiciones de Vivienda

Condiciones de vivienda agravantes

Las condiciones de vivienda desempeñan un papel central en la reproducción de las desigualdades raciales en São Paulo, destacando cómo los jóvenes negros se enfrentan a desafíos adicionales.

Para este análisis, realizado a partir de datos agregados por sectores censales del Censo Demográfico 2022 del IBGE, el municipio de São Paulo tuvo sus 26.889 sectores censales segmentados en 3 grupos:

Sectores A

Elevada presencia de jóvenes negros, con jóvenes de 15 a 29 años de color/raza negra que superan los dos tercios del total de jóvenes del mismo grupo de edad en el sector;

Sectores B

Mixto, con ningún grupo de color/raza con una presencia significativa entre los jóvenes de 15 a 29 años;

Sectores C

Alta presencia de jóvenes blancos, con jóvenes de 15 a 29 años de color/raza blanca que superan los dos tercios del total de jóvenes del mismo grupo de edad en el sector.

La elección de un punto de corte de dos tercios (66,7%) de los jóvenes de un determinado color/raza para la clasificación entre los Grupos A o C se hizo a efectos de comparaciones entre localidades con contextos de hecho bien definidos en términos de población residente -de modo que regiones "turbias" con un perfil no tan definido o evidente enmascararían el análisis comparativo.

Figura 1: Mapa de la distribución espacial de los sectores clasificados en los grupos A, B y C, superpuesto a la subdivisión del territorio en distritos sociales. Municipio de São Paulo, 2022.

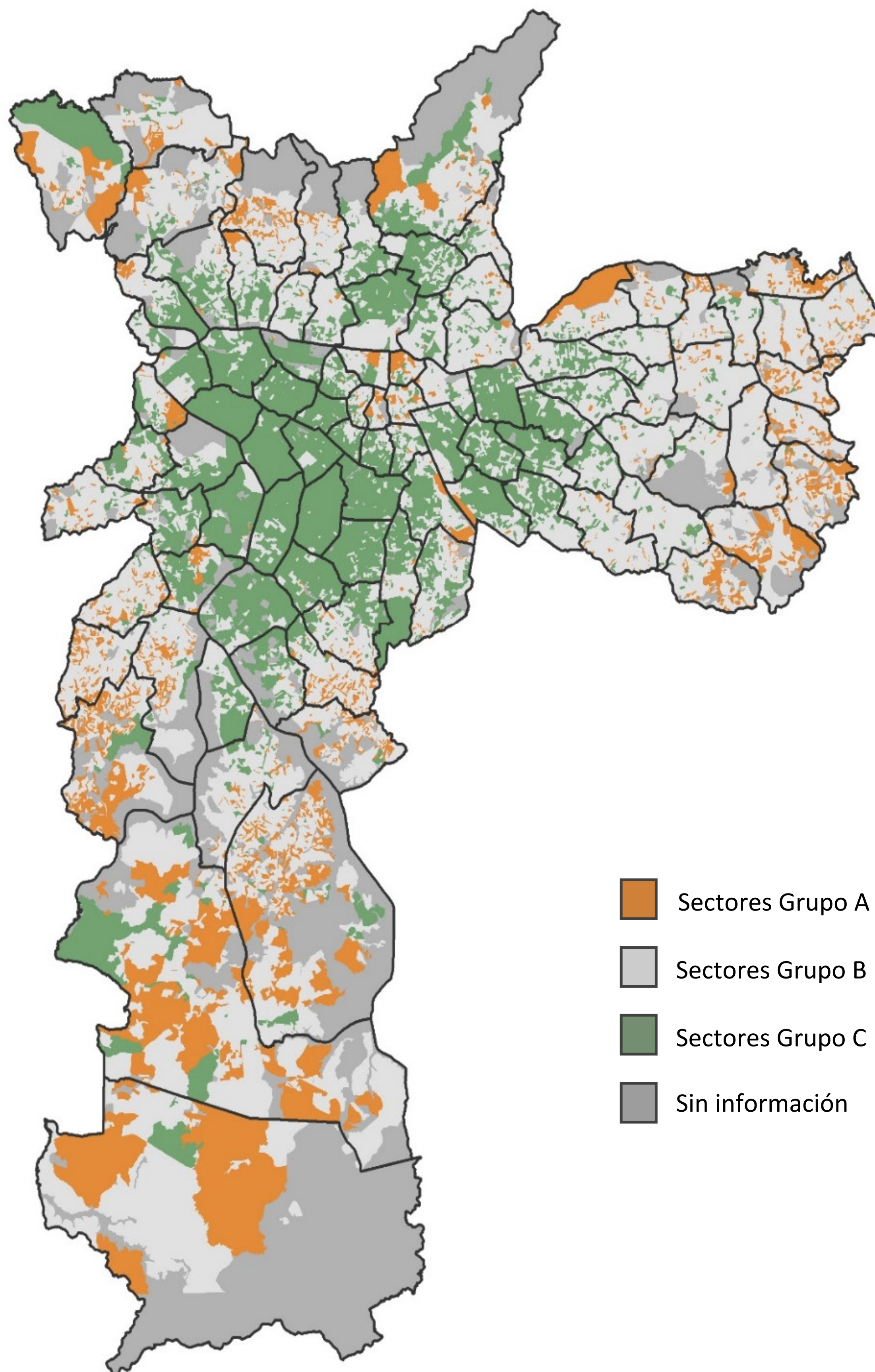

Fuente: Censo Demográfico (IBGE). Agregados de sectores censales.

Nota: Los sectores A son aquellos con una elevada presencia de jóvenes negros, con jóvenes de 15 a 29 años de color/raza negro que superan en número a dos tercios de todos los jóvenes del mismo grupo de edad en el sector; los sectores B son aquellos mixtos, sin ningún grupo de color/raza con una presencia significativa; y los sectores C son aquellos con una elevada presencia de jóvenes blancos, con jóvenes de 15 a 29 años de color/raza blanco que superan en número a dos tercios de todos los jóvenes del mismo grupo de edad en el sector.

Entre los principales resultados:

Hogares improvisados:

- El 62,4% de los hogares improvisados se encuentran en zonas de alta concentración de jóvenes negros, mientras que sólo el 3,7% están en zonas mayoritariamente ocupadas por jóvenes blancos.
- Estos hogares incluyen tiendas de campaña, chabolas y otras estructuras improvisadas, a menudo sin acceso a los servicios públicos básicos.

Gráfico 10: Distribución de los hogares por sector de perfil, según el tipo de hogar.

Municipio de São Paulo, 2023.

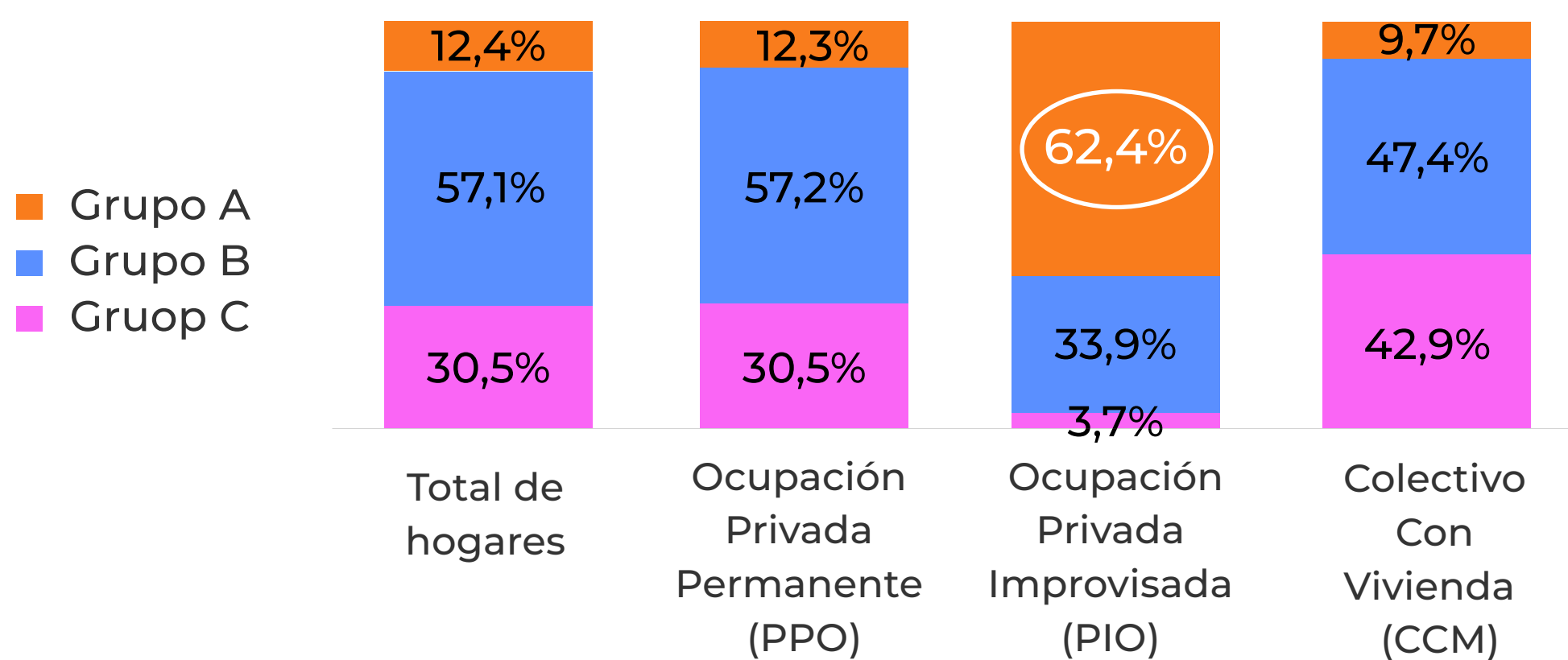

Fuente: Censo Demográfico (IBGE). Agregados de secciones censales.

Infraestructura y saneamiento:

- El 19,3% de los hogares de las áreas con alta concentración de jóvenes negros no tienen sistema de evacuación de aguas residuales conectado a la red general, en comparación con el 0,4% de los hogares de las áreas con jóvenes blancos.

Distribución de la basura:

- En los sectores de jóvenes negros, el 19,5% de los hogares no dispone de recogida regular de basuras, mientras que esta tasa es del 7,0% en las zonas de jóvenes blancos.
- Las soluciones alternativas, como la eliminación de basuras, son más frecuentes en los barrios predominantemente negros.

Tipo de vivienda:

- ▶ Sólo el 6,0% de las viviendas particulares permanentes (VPP) ocupadas en sectores con alta presencia de jóvenes negros son pisos, mientras que el 68,2% de las VPP en zonas de jóvenes blancos tienen esta configuración.
- ▶ Las casas de mampostería deterioradas o sin terminar representan una significativa proporción de viviendas en sectores de jóvenes negros.

Gráfico 11: Distribución de los hogares de la OPC por tipo de vivienda, según por sector de perfil.

Municipio de São Paulo, 2023.

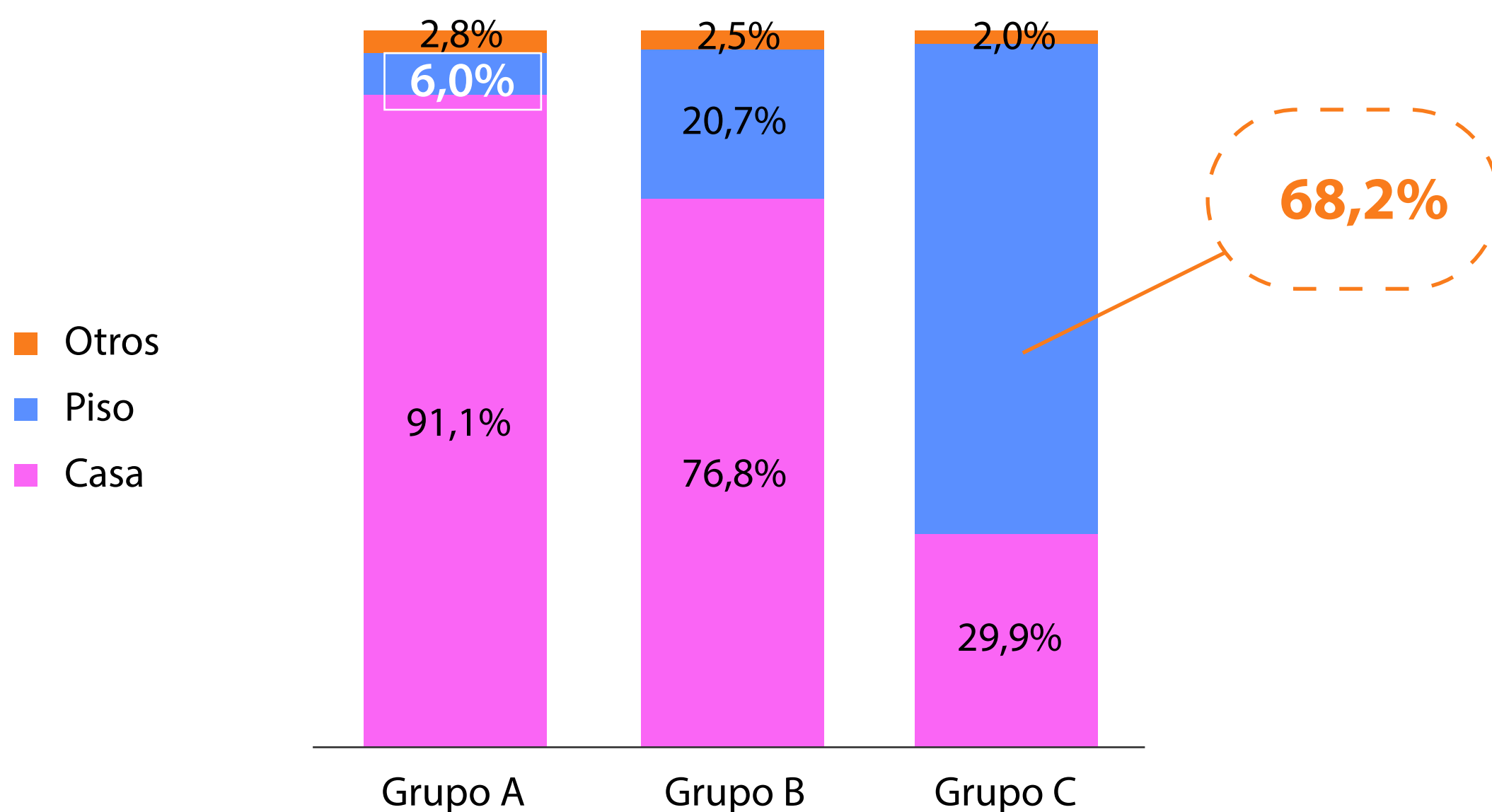

Fuente: Censo Demográfico (IBGE). Agregados de secciones censales.

Acceso al agua:

- ▶ En los sectores de jóvenes negros, el 3,0% de los hogares aún dependen de fuentes alternativas de agua, como pozos o ríos, mientras que el acceso a la red es prácticamente universal en los sectores de jóvenes blancos (99,7%).

Estas condiciones no sólo repercuten en la calidad de vida de las jóvenes negras, sino que también limitan sus oportunidades de ascenso social, reforzando el ciclo de exclusión y la pobreza.

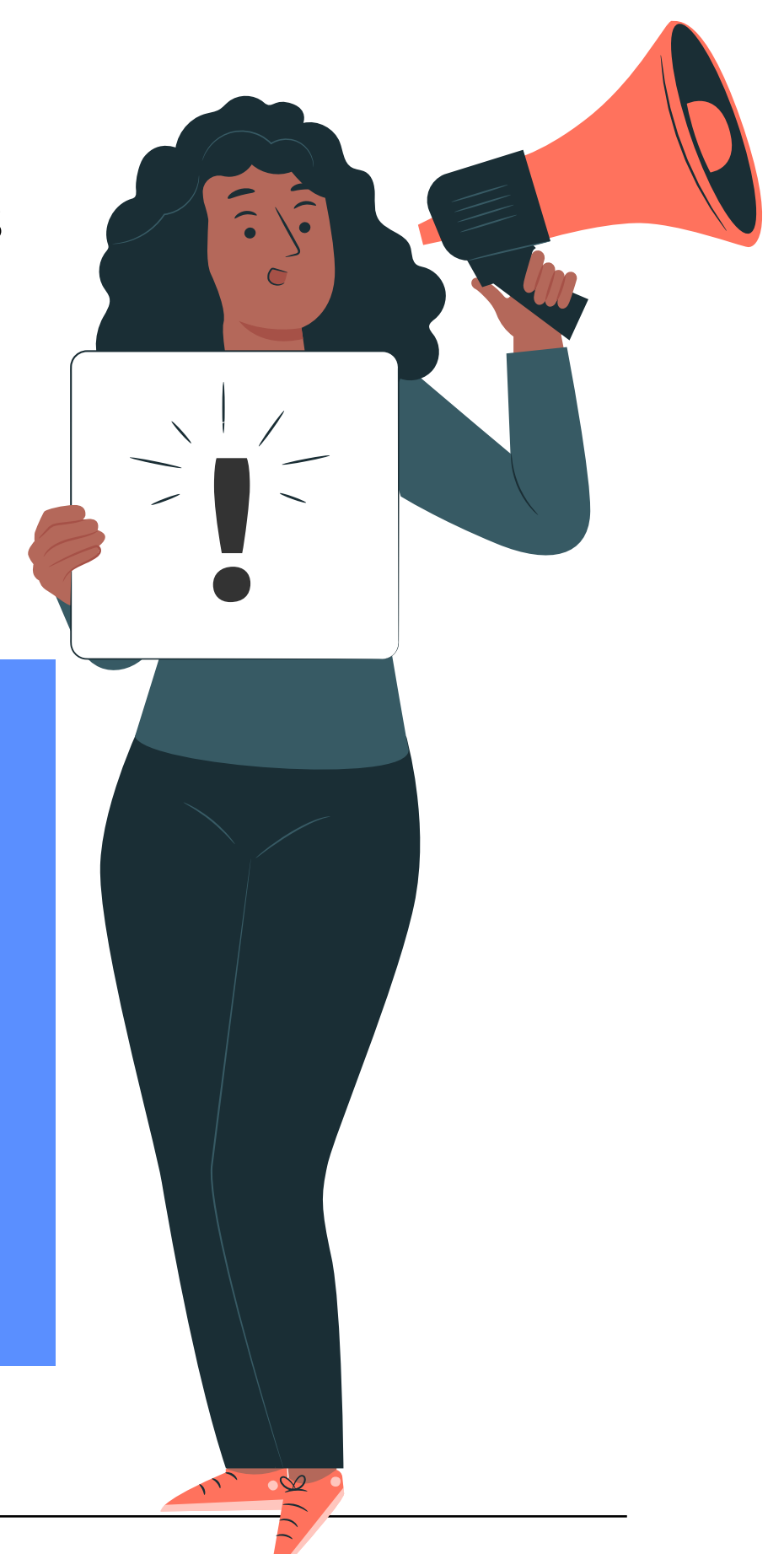

Consideraciones finales

Los datos presentados muestran cómo las desigualdades raciales estructuran las trayectorias de las jóvenes negras en São Paulo, desde el acceso a la educación y al mercado laboral hasta las condiciones de vivienda. Estas desigualdades crean un círculo vicioso de exclusión y pobreza, que es necesario romper a través de acciones afirmativas, políticas públicas específicas y acciones de inclusión en el mercado laboral y en la educación.



10

Apéndice: Plan de Tabulación

Cuadro 1

Distribución de la población residente y de la fuerza de trabajo por grupo de edad (PIA y jóvenes) por sexo/color/raza y tasa de participación por sexo/color/raza.

Municipio de São Paulo, 2023.

Sexo x Color/Raza ¹	Población residente		Población en edad activa (14 años y más)			Población joven (14 a 29 años)		
	Absoluta (Laboral)	Relativa (%)	Total	Población activa	Tasa de Participación	Total	Población activa	Tasa de Participación
Mujeres negras	2.785.991	22,2%	22,0%	20,2%	63,5%	23,3%	20,5%	59,4%
Hombres negros	2.673.087	21,3%	20,6%	23,9%	80,1%	24,9%	27,7%	74,9%
Mujeres blancas	3.783.497	30,2%	31,1%	27,0%	59,8%	24,6%	24,1%	66,0%
Hombres blancos	3.219.005	25,7%	25,8%	28,2%	75,5%	27,0%	27,4%	68,5%
Total ²	12.530.571	100%	100%	100%	68,9%	100,0%	100,0%	67,4%

Fuente: Encuesta Nacional Continua Anual por Muestra de Domicilios (IBGE). Acumulado a partir de la 1ª visita.

Nota: (1) Negros = negros y pardos; blancos = blancos y amarillos.

(2) El total incluye personas de color/raza desconocida e indígenas.

Cuadro 2

Proporción de jóvenes escolarizados/universitarios, con enseñanza media completa y con enseñanza superior por lo menos incompleta, por grupo de edad y sexo/color/raza.

Municipio de São Paulo, 2023.

Sexo x Color/Raza ¹	Asiste a la escuela/universidad (%)			Jóvenes de 18 a 24 años que han completado bachillerato	Jóvenes de 25 a 29 años con estudios superiores incompletos o completado
	Jóvenes (14 a 29 años)	14 a 17 años	18 a 29 años		
Mujeres negras	39,4%	97,4%	23,0%	71,1%	29,7%
Hombres negros	33,7%	96,2%	18,9%	65,9%	17,2%
Mujeres blancas	47,0%	94,5%	32,0%	88,2%	53,4%
Hombres blancos	44,8%	95,1%	30,8%	89,3%	50,5%
Total ²	41,3%	95,7%	26,1%	78,8%	37,8%

Fuente: Encuesta Nacional Continua Anual por Muestreo de Hogares (IBGE). Acumulado a partir de la 1ª visita.

Nota: (1) Negros = negros y pardos; Blancos = blancos y amarillos.

(2) El total incluye personas de color/raza desconocida e indígenas.

Cuadro 3

Jóvenes en condición de inactivos y activos ni-ni y asistencia escolar de jóvenes fuera de la fuerza de trabajo y desempleados, por sexo/color/raza.

Municipio de São Paulo, 2023.

Sexo x Color/Raza ¹	Jóvenes en situación de ni-ni inactivos ³	Asistencia escolar de jóvenes fuera de la fuerza de trabajo		Jóvenes en situación de ni-ni activos ⁴	Escolaridad de los jóvenes desempleados	
		Sí	No		Sí	No
Mujeres negras	18,6%	54,3%	45,7%	4,9%	50,2%	49,8%
Hombres negros	8,0%	68,0%	32,0%	6,7%	34,5%	65,5%
Mujeres blancas	7,9%	76,8%	23,2%	5,9%	48,5%	51,5%
Hombres blancos	5,1%	83,7%	16,3%	6,2%	37,8%	62,2%
Total ²	9,6%	70,4%	29,6%	5,9%	42,6%	57,4%

Cuadro 4

Fuente: Encuesta Nacional Continua Anual por Muestra de Domicilios (IBGE). Acumulado a partir de la 1ª visita. Nota:

- (1) Negros = negros y pardos; Blancos = blancos y amarillos.
- (2) El total incluye a las personas de color/raza desconocidos y a los indígenas.
- (3) Personas que no trabajan, no estudian y están fuera de la población activa (no buscan trabajo).
- (4) Personas que no trabajan, no estudian y están en paro (buscan trabajo).

Cuadro 4

Distribución de jóvenes (14 a 29 años) en la fuerza de trabajo, desempleados, en la fuerza de trabajo ampliada y subutilizados, por sexo/color/raza y tasas de desempleo y subutilización por sexo/color/raza.

Municipio de São Paulo, 2023.

Sexo x Color/Raza ¹	Población activa joven			Población activa joven ampliada ³		
	Total	Desempleados	Tasa de desempleo	Total	Personas subempleadas ⁴	Tasa de subutilización
Mujeres negras	20,5%	22,1%	16,5%	20,9%	26,7%	29,0%
Hombres negros	27,7%	24,6%	13,7%	27,6%	23,5%	19,4%
Mujeres blancas	24,1%	27,1%	17,3%	24,0%	24,1%	22,7%
Hombres blancos	27,4%	26,2%	14,6%	27,3%	25,7%	21,4%
Total ²	100,0%	100,0%	15,3%	100,0%	100,0%	22,7%

Fuente: Encuesta Nacional Continua Anual por Muestra de Domicilios (IBGE). Acumulado a partir de la 1ª visita. Nota:

- (1) Negros = negros y pardos; Blancos = blancos y amarillos.
- (2) El total incluye personas de color/raza desconocida e indígenas.
- (3) También incluye la mano de obra potencial.
- (4) Personas que demandan trabajo: parados, subempleados por horas trabajadas o población activa potencial.
- (5) Proporción de la población activa ampliada en situación de infrautilización.

Cuadro 5

Distribución de los jóvenes (14 a 29 años) en la fuerza de trabajo y ocupados, por sexo/color/raza, proporción de ocupados en empleos precarios e ingreso medio por sexo/color/raza.

Municipio de São Paulo, 2023.

Sexo x Color/Raza ¹	Población activa jóvenes	Jóvenes en la población activa		
		Total	En precarios ³	Ingresos medios ⁴
Mujeres negras	20,5%	20,2%	57,9%	R\$ 1.846,23
Hombres negros	27,7%	28,2%	46,8%	R\$ 2.200,66
Mujeres blancas	24,1%	23,5%	35,8%	R\$ 3.128,52
Hombres blancos	27,4%	27,7%	34,7%	R\$ 4.060,30
Total ²	100,0%	100,0%	43,2%	R\$ 2.870,55

Fuente: Encuesta Nacional Continua Anual por Muestra de Domicilios (IBGE). Acumulado a partir de la 1ª visita. Nota:

(1) Negros = negros y pardos; Blancos = blancos y amarillos.

(2) El total incluye personas de color/raza desconocida e indígenas.

(3) Las personas con empleo precario son aquellas que, en su empleo principal, en la semana de referencia de la encuesta, cumplen al menos uno de los requisitos: (i) Tener un contrato de trabajo temporal; (ii) Tener unos ingresos mensuales regulares en metálico o productos/bienes no superiores a un salario mínimo; (iii) Estar subempleado por insuficiencia de horas trabajadas; (iv) Ser trabajador familiar auxiliar; (v) Ser trabajador doméstico sin permiso de trabajo; (vi) Ser asalariado sin permiso de trabajo en el sector privado o público, o autónomo, o empresario y, además, no cotizar a la seguridad social ni recibir prestaciones, productos o mercancías exclusivamente (sin remuneración en metálico).

(4) Considera los ingresos mensuales habituales de todos los empleos de la persona.

Cuadro 6

Distribución de secciones censales por perfil y distribuciones absoluta y relativa de hogares y número medio de residentes en el hogar por tipo, según perfil de sección censal.

Municipio de São Paulo, 2023.

Sector perfil ¹	Cantidad de secciones censales	Número de hogares				Distribución relativa de los hogares				Número medio de residentes por hogar			
		Total	Ocupación privada permanente (PPO) ³	Ocupación Privada Improvisada (PIO) ⁴	Vivienda colectiva (CCM) ⁵	Total	PPO ³	PIO ⁴	CCM ⁵	Total	PPO ³	PIO ⁴	CCM ⁵
Grupo A	3.570	537.107	530.722	4.052	2.333	100%	98,8%	0,8%	0,4%	2,9	2,9	2,7	1,1
Grupo B	13.974	2.477.242	2.463.676	2.202	11.364	100%	99,5%	0,1%	0,5%	2,7	2,7	2,9	1,2
Grupo C	9.065	1.322.747	1.312.222	243	10.282	100%	99,2%	0,0%	0,8%	2,4	2,4	3,5	1,1
Total ²	26.889	4.337.791	4.307.309	6.497	23.985	100%	99,2%	0,1%	0,6%	2,6	2,6	2,8	1,1

Fuente: Censo Demográfico (IBGE). Agregados de sectores censales.

Nota: (1) Los sectores A son los de alta presencia de jóvenes negros, con jóvenes de 15 a 29 años de color/raza negra que superan en número a dos tercios de todos los jóvenes del mismo grupo de edad del sector; los sectores B son los mixtos, sin ningún grupo de color/raza con presencia significativa; y los sectores C son los de alta presencia de jóvenes blancos, con jóvenes de 15 a 29 años de color/raza blanca que superan en número a dos tercios de todos los jóvenes del mismo grupo de edad del sector.

(2) El total incluye los hogares de las 280 secciones censales que no tienen ningún joven viviendo en ellos y que, por lo tanto, no se han clasificado en función de su edad.

(3) Se trata del hogar privado permanente que estaba ocupado por los residentes en la fecha de referencia y en el que se realizó la entrevista.

(4) Se trata de un hogar que puede estar situado en un edificio que no disponga de locales destinados exclusivamente a vivienda (por ejemplo, en el interior de un bar), o en aceras, plazas o viaductos, así como en estructuras móviles o refugios naturales (como cuevas o cavernas) y que, en la fecha de referencia, estaba ocupado por residentes.

(5) Se trata de una institución o establecimiento en el que la relación entre las personas que lo ocupan, residentes o no, en la fecha de referencia estaba restringida a normas de subordinación administrativa: asilos, orfanatos, conventos y similares; hoteles, moteles, campings, pensiones y similares; alojamiento de trabajadores o estudiantes, fraternidad estudiantil (institución); centro penitenciario, prisión o centro de detención; y otros (cuarteles, puestos militares, hospitales y clínicas con internamiento), etc.

Cuadro 7

Distribución de los residentes por perfil y tipo de vivienda, según perfil de sección censal.

Municipio de São Paulo, 2022.

Perfil del sector ¹	Número de personas residentes	Distribución relativa de los residentes			
		Total	Ocupación Privada Permanente (PPO) ³	Ocupación Privada Improvisada (PIO) ⁴	Colectivos con residentes (CCM) ⁵
Grupo A	1.553.945	100,0%	99,1%	0,7%	0,2%
Grupo B	6.769.609	100,0%	99,7%	0,1%	0,2%
Grupo C	3.114.811	100,0%	99,6%	0,0%	0,4%
Total ²	11.439.944	100,0%	99,6%	0,2%	0,2%

Fuente: Censo Demográfico (IBGE). Agregados de los sectores censales.

Nota: (1) Los sectores A son los de alta presencia de jóvenes negros, con jóvenes de 15 a 29 años de color/raza negra que superan en número a dos tercios de todos los jóvenes del mismo grupo de edad del sector; los sectores B son los mixtos, sin ningún grupo de color/raza con presencia significativa; y los sectores C son los de alta presencia de jóvenes blancos, con jóvenes de 15 a 29 años de color/raza blanca que superan en número a dos tercios de todos los jóvenes del mismo grupo de edad del sector.

(2) El total incluye los hogares de las 280 secciones censales en los que no vive ningún joven y que, por tanto, no se han clasificado en función de su perfil. clasificados en función de su perfil.

(3) Se trata del hogar privado permanente que estaba ocupado por residentes en la fecha de referencia y en el que se realizó la entrevista.

(4) Se trata de un hogar que puede estar situado en un edificio que no dispone de un local destinado exclusivamente a vivienda (por ejemplo, en el interior de un bar), o en aceras, plazas o viaductos, así como en estructuras móviles o refugios naturales (como cuevas o cavernas) y que, en la fecha de referencia, estaba ocupado por residentes.

(5) Se trata de una institución o establecimiento en el que la relación entre las personas que lo componen, residentes o no, en la fecha de referencia estaba restringida a normas de subordinación administrativa: asilos, orfanatos, conventos y similares; hoteles, moteles, campings, pensiones y similares; alojamiento de trabajadores o estudiantes, fraternidad estudiantil (institución); centro penitenciario, prisión o centro de detención; y otros (cuarteles, puestos militares, hospitales y clínicas con internamiento), etc.

Cuadro 8.a

Distribución absoluta y relativa de los hogares por tipo y clase, según perfil de sección censal.

Municipio de São Paulo, 2022.

Tipo de domicilio	Tipo de especie	Perfil del sector ¹							
		Total		Grupo A		Grupo B		Grupo C	
Hogar ocupado privado permanente (OPP)³	Casa	2.762.313	63,8%	482.651	90,1%	1.888.154	76,4%	390.991	29,6%
	Casa adosada o condominio	69.599	1,6%	7.063	1,3%	40.114	1,6%	22.418	1,7%
	Plano	1.433.560	33,1%	31.904	6,0%	509.541	20,6%	891.956	67,6%
	Vivir en una casa de huéspedes o vivienda	29.855	0,7%	6.797	1,3%	19.709	0,8%	3.349	0,3%
	Vivienda indígena sin paredes o maloca	0	0,0%	0	0,0%	0	0,0%	0	0,0%
	Estructura residencial permanente ruinoso o inacabado	1.800	0,0%	1.178	0,2%	601	0,0%	21	0,0%
Hogares Privado Improvisado Ocupado (PIO)⁴	Tienda de lona o plástico o tejido	1.424	0,0%	841	0,2%	466	0,0%	117	0,0%
	Dentro de establecimiento en público	348	0,0%	121	0,0%	168	0,0%	59	0,0%
	Refugios naturales y otras estructuras improvisado	1.650	0,0%	1.256	0,2%	381	0,0%	13	0,0%
	Estructura improvisada en la calle que no sea una carpa	953	0,0%	845	0,2%	108	0,0%	0	0,0%
	Estructura permanente no residencial ruinoso o inacabada	1.866	0,0%	909	0,2%	930	0,0%	27	0,0%
	Vehículo (coche, camión, remolque, barco) etc)	10	0,0%	0	0,0%	0	0,0%	10	0,0%
Domicilio Colectivo Con Residente (CCM)⁵	Asilo u otra institución de larga duración para ancianos	11.123	0,3%	308	0,1%	4.340	0,2%	6.475	0,5%
	Hotel o pensión	3.690	0,1%	95	0,0%	1.888	0,1%	1.707	0,1%
	Alojamiento	724	0,0%	7	0,2%	217	0,0%	500	0,0%
	Centro penitenciario, centro de detención y similar	225	0,0%	192	0,2%	5	0,0%	28	0,0%
	Otros hogares colectivos con residente	1.636	0,0%	56	0,2%	753	0,0%	821	0,1%
	Albergue o casa de transición para población sin hogar	3.586	0,1%	696	0,1%	2.691	0,1%	199	0,0%
	Refugios, casas de acogida o albergues para otros grupos vulnerables	685	0,0%	149	0,0%	413	0,0%	123	0,0%
	Clínica psiquiátrica, comunidad terapéutica y similares	680	0,0%	211	0,0%	333	0,0%	136	0,0%
	Orfanatos y similares	639	0,0%	24	0,0%	406	0,0%	209	0,0%
	Centro de detención de menores	910	0,0%	594	0,1%	287	0,0%	29	0,0%
	Cuartel u otra organización militar	0	0,0%	0	0,0%	0	0,0%	0	0,0%
Total²		4.327.276	100,0%	535.897	100,0%	2.471.505	100,0%	1.319.188	100,0%

Fuente: Censo Demográfico (IBGE). Agregados de las secciones censales.

Nota: (1) Los sectores A son los que tienen una alta presencia de jóvenes negros, con jóvenes de 15 a 29 años de color/raza negro que superan los dos tercios del total de jóvenes del mismo grupo de edad en el sector; los sectores B son los mixtos, sin ningún grupo de color/raza con una presencia significativa; y los sectores C son los que tienen una alta presencia de jóvenes blancos, con jóvenes de 15 a 29 años de color/raza blanco que superan los dos tercios del total de jóvenes del mismo grupo de edad en el sector.

(2) El total incluye los hogares de las 280 secciones censales en los que no viven jóvenes y que, por tanto, no se clasificaron en función de su perfil.

(3) Se trata del hogar privado permanente que estaba ocupado por residentes en la fecha de referencia y en el que se realizó la entrevista.

(4) Se trata de un hogar que puede estar situado en un edificio que no disponga de un local destinado exclusivamente a vivienda (por ejemplo, en el interior de un bar), o en aceras, plazas o viaductos, así como en estructuras móviles o refugios naturales (como cuevas o cavernas) y que, en la fecha de referencia, estaba ocupado por residentes.

(5) Se trata de una institución o establecimiento en el que la relación entre las personas que lo componen, fuesen o no residentes en la fecha de referencia, se limitaba a normas de subordinación administrativa: asilos, orfanatos, conventos y similares; hoteles, moteles, campings, pensiones y similares; alojamientos para trabajadores o estudiantes, fraternidad estudiantil (institución); centro penitenciario, prisión o centro de detención; y otros (cuarteles, puestos militares, hospitales y clínicas con instalaciones para pacientes internos), etc.

Cuadro 8.b

Distribución absoluta y relativa de los hogares por perfil de sección censal, según tipo y clase de hogar.

Municipio de São Paulo, 2022.

Tipo de hogar	Tipo de especie	Perfil del sector ¹							
		Total		Grupo A		Grupo B		Grupo C	
Hogar ocupado privado permanente (OPP)³	Casa	2.762.313	100,0%	482.651	17,5%	1.888.154	68,4%	390.991	14,2%
	Casa adosada o condominio	69.599	100,0%	7.063	10,1%	40.114	57,6%	22.418	32,2%
	Plano	1.433.560	100,0%	31.904	2,2%	509.541	35,5%	891.956	62,2%
	Vivir en una casa de huéspedes o vivienda	29.855	100,0%	6.797	22,8%	19.709	66,0%	3.349	11,2%
	Vivienda indígena sin paredes o maloca	0	-	0	-	0	-	0	-
	Estructura residencial permanente ruinoso o inacabado	1.800	100,0%	1.178	65,4%	601	33,4%	21	1,2%
Hogares Privado Improvisadas Ocupado (PIO)⁴	Tienda de lona o plástico o tejido	1.424	100,0%	841	59,1%	466	32,7%	117	8,2%
	En un establecimiento público	348	100,0%	121	34,8%	168	48,3%	59	17,0%
	Refugios naturales y otras estructuras improvisado	1.650	100,0%	1.256	76,1%	381	23,1%	13	0,8%
	Estructura improvisada en la calle que no sea una tienda o puesto	953	100,0%	845	88,7%	108	11,3%	0	0,0%
	Estructura permanente no residencial ruinoso o inacabada	1.866	100,0%	909	48,7%	930	49,8%	27	1,4%
	Vehículo (coche, camión, remolque, barco) etc)	10	100,0%	0	0,0%	0	0,0%	10	100,0%
Domicilio Colectivo Con Residente (CCM)⁵	Asilo u otra institución de larga duración para ancianos	11.123	100,0%	308	2,8%	4.340	39,0%	6.475	58,2%
	Hotel o pensión	3.690	100,0%	95	2,6%	1.888	51,2%	1.707	46,3%
	Hotel o pensión	724	100,0%	7	1,0%	217	30,0%	500	69,1%
	Centro penitenciario, centro de detención y similar	225	100,0%	192	85,3%	5	2,2%	28	12,4%
	Otros hogares colectivos con residente	1.636	100,0%	56	3,4%	753	46,0%	821	50,2%
	Albergue o casa de transición para población sin hogar	3.586	100,0%	696	19,4%	2.691	75,0%	199	5,5%
	Refugios, casas de acogida o albergues para otros grupos vulnerables	685	100,0%	149	21,8%	413	60,3%	123	18,0%
	Clínica psiquiátrica, comunidad terapéutica y similares	680	100,0%	211	31,0%	333	49,0%	136	20,0%
	Orfanatos y similares	639	100,0%	24	3,8%	406	63,5%	209	32,7%
	Centro de detención de menores	910	100,0%	594	65,3%	287	31,5%	29	3,2%
	Cuartel u otra organización militar	0	100,0%	0	-	0	-	0	-
Total²		4.327.276	100,0%	535.897	12,4%	2.471.505	57,1%	1.319.188	30,5%

Fuente: Censo Demográfico (IBGE). Agregados de las secciones censales.

Nota: (1) Los sectores A son los que tienen una alta presencia de jóvenes negros, con jóvenes de 15 a 29 años de color/raza negro que superan los dos tercios del total de jóvenes del mismo grupo de edad en el sector; los sectores B son los mixtos, sin ningún grupo de color/raza con una presencia significativa; y los sectores C son los que tienen una alta presencia de jóvenes blancos, con jóvenes de 15 a 29 años de color/raza blanco que superan los dos tercios del total de jóvenes del mismo grupo de edad en el sector.

(2) El total incluye los hogares de las 280 secciones censales en los que no viven jóvenes y que, por tanto, no se clasificaron en función de su perfil.

(3) Se trata del hogar privado permanente que estaba ocupado por residentes en la fecha de referencia y en el que se realizó la entrevista.

(4) Se trata de un hogar que puede estar situado en un edificio que no disponga de un local destinado exclusivamente a vivienda (por ejemplo, en el interior de un bar), o en aceras, plazas o viaductos, así como en estructuras móviles o refugios naturales (como cuevas o cavernas) y que, en la fecha de referencia, estaba ocupado por residentes.

(5) Se trata de una institución o establecimiento en el que la relación entre las personas que lo componen, fuesen o no residentes en la fecha de referencia, estaba restringida a normas de subordinación administrativa: asilos, orfanatos, conventos y similares; hoteles, moteles, campings, pensiones y similares; alojamiento de trabajadores o estudiantes, fraternidad estudiantil (institución); centro penitenciario, prisión o casa de detención; y otros (cuarteles, puestos militares, hospitales y clínicas con internamiento), etc.

Cuadro 9

Distribución de los Hogares de Ocupación Privada Permanente (OPP) por forma de abastecimiento de agua, según perfil de sección censal.

Municipio de São Paulo, 2022.

Forma de abastecimiento de agua de hogares Particulares Empleados Permanentes (PPO)	Perfil del sector ¹			
	Total	Grupo A	Grupo B	Grupo C
Red de distribución general	99,3%	97,0%	99,5%	99,7%
Pozo profundo o artesiano	0,2%	0,3%	0,2%	0,2%
Pozo poco profundo, freático o cisterna	0,1%	0,3%	0,1%	0,0%
Fuente, manantial o mina	0,0%	0,1%	0,0%	0,0%
Cisterna de agua	0,0%	0,0%	0,0%	0,0%
Agua de lluvia almacenada	0,0%	0,0%	0,0%	0,0%
Ríos, presas, arroyos, lagos y riachuelos	0,0%	0,0%	0,0%	0,0%
Otra forma de suministro de agua	0,4%	2,3%	0,1%	0,0%
Total ²	100,0%	100,0%	100,0%	100,0%

Fuente: Censo Demográfico (IBGE). Agregados de las secciones censales.

Nota: (1) Los sectores A son aquellos con alta presencia de jóvenes negros, con jóvenes de 15 a 29 años de color/raza negra que superan en número a dos tercios de todos los jóvenes del mismo grupo de edad del sector; los sectores B son mixtos, sin ningún grupo de color/raza con presencia significativa; y los sectores C son aquellos con alta presencia de jóvenes blancos, con jóvenes de 15 a 29 años de color/raza blanca que superan en número a dos tercios de todos los jóvenes del mismo grupo de edad del sector. (2) El total incluye los hogares de las 280 secciones censales en los que no viven jóvenes y, por tanto, no se clasificaron como blancos. se clasificaron en función de su perfil.

Cuadro 10

Distribución de los Hogares Ocupados Particulares Permanentes (OPP) por disponibilidad de agua de red, según perfil de sección censal.

Municipio de São Paulo, 2022.

Disponibilidad de agua de red en hogares de Ocupación Privada Permanente (OPP).	Sector perfil ¹			
	Total	Grupo A	Grupo B	Grupo C
El agua llega por tubería casa, piso o apartamento	99,8%	99,2%	99,9%	100,0%
Hay agua canalizada, pero sólo hasta terreno	0,1%	0,4%	0,1%	0,0%
El agua no llega a la vivienda	0,1%	0,4%	0,0%	0,0%
Total ²	100,0%	100,0%	100,0%	100,0%

Fuente: Censo Demográfico (IBGE). Agregados de las secciones censales.

Nota: (1) Los sectores A son aquellos con alta presencia de jóvenes negros, con jóvenes de 15 a 29 años de color/raza negra que superan en número a dos tercios de todos los jóvenes del mismo grupo de edad del sector; los sectores B son mixtos, sin ningún grupo de color/raza con presencia significativa; y los sectores C son aquellos con alta presencia de jóvenes blancos, con jóvenes de 15 a 29 años de color/raza blanca que superan en número a dos tercios de todos los jóvenes del mismo grupo de edad del sector. (2) El total incluye los hogares de las 280 secciones censales en los que no viven jóvenes y, por tanto, no se clasificaron como blancos. se clasificaron en función de su perfil.

Cuadro 11

Distribución de los Hogares Ocupados Particulares Permanentes (OPP) por presencia de baño y retrete, según perfil de sección censal.

Municipio de São Paulo, 2022.

Presencia de baño y retrete en Hogares Privados (OPP)	Perfil del sector ¹			
	Total	Grupo A	Grupo B	Grupo C
1 cuarto de baño de uso exclusivo con ducha y aseo en el hogar	64,8%	84,3%	73,8%	40,0%
2 cuartos de baño de uso exclusivo con ducha y aseo en el hogar	25,2%	14,2%	21,1%	37,3%
3 cuartos de baño de uso exclusivo con ducha y aseo en el hogar	6,8%	1,3%	4,1%	14,2%
4 o más cuartos de baño de uso exclusivo con ducha y aseo en el hogar	3,2%	0,1%	1,0%	8,5%
Único baño compartido por más de un hogar	0,0%	0,0%	0,0%	0,0%
Solo sanitario o pozo para desechos, incluidos los ubicados en el terreno	0,0%	0,0%	0,0%	0,0%
No hay baño ni inodoro	0,0%	0,0%	0,0%	0,0%
Total ²	100,0%	100,0%	100,0%	100,0%

Fuente: Censo Demográfico (IBGE). Agregados de las secciones censales.

Nota: (1) Los sectores A son aquellos con alta presencia de jóvenes negros, con jóvenes de 15 a 29 años de color/raza negra que superan en número a dos tercios de todos los jóvenes del mismo grupo de edad del sector; los sectores B son mixtos, sin ningún grupo de color/raza con presencia significativa; y los sectores C son aquellos con alta presencia de jóvenes blancos, con jóvenes de 15 a 29 años de color/raza blanca que superan en número a dos tercios de todos los jóvenes del mismo grupo de edad del sector. (2) El total incluye los hogares de las 280 secciones censales en los que no viven jóvenes y, por tanto, no se clasificaron como blancos. se clasificaron en función de su perfil.

Tabla 12

Distribución de los Hogares de Ocupación Privada Permanente (OPP) por destino de las aguas residuales del cuarto de baño, según perfil de sección censal.

Municipio de São Paulo, 2022.

Destino de las aguas residuales del cuarto de baño en los hogares con Ocupación Privada Permanente (OPP)	Sector perfil ¹			
	Total	Grupo A	Grupo B	Grupo C
Red general o pluvial	94,9%	80,7%	95,5%	99,6%
Fosa séptica o fosa séptica conectada a la red	0,5%	1,0%	0,6%	0,2%
Fosa séptica o pozo ciego no conectado a la red	0,8%	2,8%	0,7%	0,1%
Fosa rudimentaria o pozo	0,5%	2,2%	0,5%	0,0%
Zanja	0,2%	0,8%	0,1%	0,0%
Río, lago, arroyo o mar	2,8%	11,4%	2,4%	0,1%
Otra vía	0,2%	1,1%	0,1%	0,0%
Inexistentes, ya que no tenían aseos o Sanitario	0,0%	0,0%	0,0%	0,0%
Total ²	100,0%	100,0%	100,0%	100,0%

Fuente: Censo Demográfico (IBGE). Agregados de sectores censales.

Nota: (1) Los sectores A son aquellos con alta presencia de jóvenes negros, donde los jóvenes de 15 a 29 años de color/raza negra superan en número a dos tercios de todos los jóvenes del mismo grupo de edad en el sector; los sectores B son aquellos mixtos, donde ningún grupo de color/raza tiene presencia significativa; y los sectores C son aquellos con alta presencia de jóvenes blancos, donde los jóvenes de 15 a 29 años de color/raza blanca superan en número a dos tercios de todos los jóvenes del mismo grupo de edad en el sector.

(2) El total incluye los hogares de las 280 secciones censales en los que no viven jóvenes y, por tanto, no se clasificaron como blancos. se clasificaron en función de su perfil.

Cuadro 13

Distribución de los Hogares de Ocupación Privada Permanente (OPP) por disposición de basura, según perfil de sección censal.

Municipio de São Paulo, 2022.

Disposición de basura en los hogares Hogares Permanentes Ocupados (OPC)	Perfil del sector ¹			
	Total	Grupo A	Grupo B	Grupo C
Recogida a domicilio por servicio de limpieza	91,8%	80,5%	93,7%	93,0%
Eliminados en un contenedor del servicio de limpieza	7,9%	18,5%	6,2%	7,0%
Quemados en la propiedad	0,0%	0,0%	0,0%	0,0%
Enterrado en la propiedad	0,0%	0,0%	0,0%	0,0%
Vertidos en descampados, laderas o zonas públicas	0,2%	0,7%	0,1%	0,0%
Otros vertidos	0,1%	0,2%	0,0%	0,0%
Total ²	100,0%	100,0%	100,0%	100,0%

Fuente: Censo Demográfico (IBGE). Agregados de las secciones censales.

Nota: (1) Los sectores A son aquellos con alta presencia de jóvenes negros, con jóvenes de 15 a 29 años de color/raza negra que superan en número a dos tercios de todos los jóvenes del mismo grupo de edad del sector; los sectores B son mixtos, sin ningún grupo de color/raza con presencia significativa; y los sectores C son aquellos con alta presencia de jóvenes blancos, con jóvenes de 15 a 29 años de color/raza blanca que superan en número a dos tercios de todos los jóvenes del mismo grupo de edad del sector. (2) El total incluye los hogares de las 280 secciones censales en los que no viven jóvenes y, por tanto, no se clasificaron como blancos. se clasificaron en función de su perfil.

CRÉDITOS

Realización: CEERT

Partenariado:

Rede Multiatores Mude com Elas
Ação Educativa
Terre des Hommes Alemanha
BMZ

Coordinación general:

Daniel Teixeira
Mario Rogério da Silva Bento

Redacción e investigación:

Mario Rogério da Silva Bento
Rafael Bassegio Caumo
Sara Tchoya

Revisión técnica y edición:

Júlia Rosemberg

Diseño y maquetación:

Gael Benítez

Fotos:

Agência Brasil
DepositPhotos
Freepik

Traducción:

Bárbara Soares da Silva
Fábio Anderson Ribeiro dos Santos
Andressa Soares da Silva
Equipe Casa da Tradução Ltda.